



FUKUSHI ASAKUCHI
福祉あさくち

あ たたかく
さ さえあつて
く らせる
ち いきをめざして

社協だより vol.68

11
2023



一緒に歌って一緒に楽しもう♪

～赤い羽根わいわいオンステージ～



社会福祉法人 浅口市社会福祉協議会

社協会費への ご協力ありがとうございます。

病気や認知症になっても住み慣れたまちで暮らしつづけたいと思うのは誰しもの願いです。障がいがあっても、できるだけ自立してふつうの暮らしを送りたいと願うことも当たり前のことです。

この「ふだんのくらしのしあわせ」を目指して、社会福祉協議会が取り組む地域福祉活動は、皆様からお預かりした

「社協会費」によって支えられています。毎年、多くの市民の皆様や市内外の事業所からご協力をいただき、ありがとうございます。

きめこまかな福祉事業のために有意義に活用させていただいております社協会費に、今年度も皆様の温かいご支援を何卒よろしくお願いいたします。

浅口市社会福祉協議会は、
「あたたかくやさえあつてくらしをちいき」
を目指しています

社会福祉法人浅口市社会福祉協議会は、社会福祉法に基づき社会福祉法人として福祉事業を行うことを目的に設立された、「民間の非営利福祉団体」です。

浅口市社会福祉協議会では、「あたたかくやさえあつてくらしをちいきをめざして」を基本理念として、行政や福祉、教育、保健などの各機関・事業所、地区社協や福祉団体・ボランティア団体などとの連携を深めながら、多くの市民の皆さんにご参加いただき、地域福祉活動やボランティア活動支援、高齢者や障がい者、子ども、生活困窮者等への福祉サ-

ビスなど、さまざまな福祉事業を行っています。

これらの事業は、社協会費や共同募金、寄付金等でお寄せいただいた多くの浄財を財源として展開しています。

浅口市社会福祉協議会は、その連携・協働する多くの方々に支えられた「公共性」と民間非営利団体としての「自主性」の両面を活かしながら、「福祉のまちづくり」を目指しています。



表紙のことば

障がいのある人もない人も、お互いがふれあい、楽しみながら理解と関心を深めることができるイベントとして、初めて企画・開催しました。

10月1日から全国的に始まった赤い羽根共同募金の啓発も兼ね、盛況に開催されました。



あたたかく ささえあって くらせる ちいきをめざして
皆様からお預かりした社協会費の使いみち

前年度実績

ふれあいいきいきサロンへの活動助成	1,213,097円
在宅介護者への支援（介護手当支給、活動支援など）	1,530,000円
一人暮らし高齢者への支援（給食サービス、ふとん丸洗いなど）	912,102円
障がい児・者の地域生活支援（共済制度加入支援、行事活動支援など）	866,155円
小地域支えあい活動支援（福祉委員活動、地区社協活動支援など）	1,215,424円
子育て支援（子育てサロン、母子世帯の活動支援など）	553,194円
ボランティア活動への支援（ボラ連絡協議会、ボラ協力校の活動費）	750,000円
社協広報誌「福祉あさくち」発行	1,197,350円
合 計	8,237,322円

上記事業費に対する不足分は、共同募金より補填しました。



地区の福祉を考える座談会



一人暮らし高齢者へのお弁当づくり



ボランティアフェスタ（ボランティア連協）

自治会に未加入の世帯は、最寄りの本所・支所にて納入をお願いします。

○本 所 TEL. 44-7744

○金光支所 TEL. 42-7308

○寄島支所 TEL. 54-3317

ご葬儀の事前相談受付中



受付時間 毎日10～16時
お好きな時間でお電話ください

井笠広域会館 鴨方ホール

〒719-0243 岡山県浅口市鴨方町鴨方808-1

家族葬 1日1組限定 **ハナリエ** 金光

〒719-0105 岡山県浅口市金光町占見147-1



わたる岡山

検索

☎ 0120-65-1880

私たちは浅口市社会福祉協議会の活動を応援しています。

♪ 困ったときは、おたがいさま



赤い羽根共同募金

ひとり一人の小さなお金。そのお金に「誰かの役に立ちたい」という気持ちがこもっています。10人、100人、1000人と集まれば、大きな力に変わります。赤い羽根は小さいことをしています。

小さな活動を何十年と続けています。つまり赤い羽根は、大きなことをしています。

21世紀を「福祉の世紀」へ。
赤い羽根募金は

「たすけあいの心」を
育てています。

赤い羽根のしくみ

募金の約70%は、自分の町を良くするために使われています。

誰かのためにも思つて募金をしたら、自分たちの町のための募金でもありました。町のみならず集めた募金は、自分の町を良くする活動に使われています。

募金は、民間の地域福祉を支える活動に使われています

共同募金の助成は、高齢者サロンの運営や点訳ボランティアなど草の根のボランティア活動の費用から、障がい者作業所の車の整備・社会福祉施設の改修まで、さまざまな民間社会福祉活動を支援しています。

災害にも共同募金は使われています

大規模な災害が起こった際の備えとして、各都道府県の共同募金会では、募金額の一部を「災害等準備金」として積み立てています。この積み立ては、大規模災害が起こった際に、災害ボランティア活動支援など、被災地を応援するために使われています。

本格 杵つき餅

祝餅
法要餅
赤飯
ぼた餅 等

お米の持込も可能です

友原餅店
TEL. 0865-42-2216
浅口市金光町占見新田 361

浅口のリフォーム屋さんです
新事務所オープン! お気軽にお立ち寄りください

小さな工事でもご相談ください

●リフォーム
●バリアフリー
●水廻り
●内装・外装
●お家の修理・メンテナンス

小野工房
〒719-0243
浅口市鴨方町鴨方 1164-4
TEL.0865-44-6090
<http://www.onokoubou.com>

私たちは浅口市社会福祉協議会の活動を応援しています。

赤い羽根
配分事業

「居場所づくり」助成

みんなで楽しめる集会所へ

この助成は、皆様からお寄せいただいた赤い羽根共同募金の配分事業として、地域の集会所等の備品等を整備することにより、地域の幅広い世代の居場所としての機能を充実させ、利用を促進させる一助とすることを目的とします。

各地区の申請に基づき、審査会の決定ののち備品整備の助成金が交付されます。

令和5年度配分地区

- ◆ 道木地区 (金光町)
- ◆ 福永宮東地区 (金光町)
- ◆ 西原地区 (鴨方町)
- ◆ 鳩ヶ丘地区 (鴨方町)
- ◆ 米地区 (鴨方町)
- ◆ 引野地区 (鴨方町)
- ◆ 鏡地区 (寄島町)
- ◆ 山根地区 (寄島町)
- ◆ 中安倉地区 (寄島町)



引野地区(鴨方町)

公会堂が畳敷きのため、特に足の悪い高齢者の方の利用が難しくなってきました。この助成でイスを整備できましたので、これまで足が遠のいていた方も、ふれあいサロンなどの地域活動に参加してもらえます。

鏡地区(寄島町)

認知症予防にもなる「囲碁・将棋セット」を購入しました。このセットを活用して、老若男女、地区のみんなが楽しめる新たなふれあいの場を作っていきたいと思います。



SC がゆく

11

生活支援コーディネーター

生活支援
コーディネーターは
「ささえあい」の
地域づくりを
お手伝いする
専門職です



東安倉地区・サロン会場の入り口で、お出迎え
短冊には、『すーっと元気でられますように』とのスタッフの願いを込めて

高齢化が進むなか地域の皆さんが助け合い、さまざまな機関と連携しながら、日常生活を支える体制を整備することが大切になっています。

浅口市社会福祉協議会では、旧町単位に職員を配置し、地域の皆さんと一緒に地域での困りごとを解決するお手伝いをさせていただきます。

寄島

地域のつながりをより強くしていくために

生活支援コーディネーター 松崎洋子



5月に新型コロナウイルスが5類に引き下げられ、地域のサロンの再開をお願いしました。約3年ぶりに西安倉地区、国頭地区、鏡地区がサロンを再開し、懐かしいお顔に会い和気あいあいとした会を開催することが出来ました。

寄島地区は、コロナ禍でも比較的にサロンを開催しています。地区の皆さんがともに楽しいひと時を過ごしている地区が多い中でも、世代交代せざるをえない地区もあります。鏡地区はサロンを休止していましたが、毎週運動クラブを開催しています。その中でサロン再開の願いをし、社協と地区の皆さんと一緒に考え、若い世代の方々が引き継いでくださることになりました。代表の方々からは「サロンのことが気になっていたのよ」と安心されています。今後も世代交代等の課題がそれぞれの地区で出てくると思います。そういった時、社協も地区の皆さんと一緒に考えていきますので、ご相談をいただけたらと思います。



6月18日は、「寄島の未来を考える会」にパネリストとして参加させていただきました。生活支援体制整備事業のことや、社協の福祉活動のお話をさせていただきました。もともとこういった活動をしていき、地域の方々に事業のご理解を得る活動をしていきたいと思いました。

8月と10月には地区を分け、地区代表、民生委員、福祉委員合同の懇談会を開催しました。その中に2層協議体（各町での話し合いの場）の構成員の方々にも入っていただき、グループディスカッションをして頂きました。

ご意見

- ・高齢者が多く一斉清掃が困難
- ・空家が増えている
- ・交通の便が悪い
- ・公会堂の2階に上がるのが大変でサロンに参加しにくい
- ・担い手（後継者）不足 などなど

皆さまから貴重なご意見を頂戴しました。2層協議体の中で協議をして参ります。



受賞おめでとうございます

◆社会福祉事業の各分野で功績のあった個人と団体に表彰が贈られました。
(敬称略)

岡山県社会福祉協議会会長表彰

奉仕団体

- ・ J F E 倉敷 O B
- 浅口鴨方 G G 同好会

岡山県老人クラブ連合会会長表彰

特別功労者

- ・ 坂本俊子 (寄島町)
- ・ 高橋保久 (金光町)
- ・ 平井英明 (鴨方町)

一般功労者

- ・ 山本恵美子 (寄島町)
- ・ 白神松子 (金光町)

優良老人クラブ

- ・ 高井天寿会 (鴨方町)
- ・ 西内長寿会 (鴨方町)



ぞうきんボランティア!! その名も...

第3弾

ぞうさんプロジェクト

毎年多くの方にご協力いただいています【ぞうきんボランティア】のお知らせです。皆さんからお寄せいただいた手作りのぞうきんは、市内小中学校、幼稚園・保育園・こども園、福祉施設、病院などへお届けしたり、各地で発生する災害の被災地へ寄贈させていただいたりしています。

ぜひ、たくさんの愛のこもった【ぞうきん】をお待ちしております!!

※大きさの目安 約15センチ × 約25センチ

- ※小さな子どもでも絞やすい厚みだと尚ありがたいです。
- ※ひっかけのループがなくてもあってもどちらでも大丈夫です

※未使用のタオルで作成ください (感染症対策のため)

- ※色は、白で無くても構いません。
- ※使用済みぞうきん、使用済みタオルで作成したものは受付できません。
- ※既製品でも OK です。

※個人でも、グループでも、学校単位でも!!

※受付期間

令和5年11月1日(水)～令和5年11月30日(木) 平日9時から17時まで

※受付場所

浅口市社会福祉協議会 本 所…鴨方町鴨方 73 金光支所…金光町占見新田 751
寄島支所…寄島町 16010



お問合せ
浅口市社会福祉協議会
TEL 44-7744 FAX 44-1113
E-mail fukuasa@mx1.kcv.ne.jp





カメラルポ

学童保育

市内に7か所ある学童保育では、元気いっぱいの子
どもたちのお世話を頑張りました。厳しい暑さの
中、一緒に勉強したり遊んだりボランティア活動
に意欲的に取り組まれ、子どもたちもお兄さんや
姉さんとの交流を楽しんでくれました。



感想

大変なこともあったけど、子
どもたちから「ありがとう」の言葉
をたくさんもらえて毎日楽しかったで
す。活動を通して、相手の気持ちを考
えながら行動することの大切さを
学びました。

2023夏のボランティア体験

夏休み期間に、浅口市内在住・在学の主に中・高校生83名が
「夏のボランティア体験」に参加し、市内の学童保育、
三郎海岸清掃で活動してくれました。

三郎海岸清掃

寄島町の三郎海岸周辺を、ボランティアグループ「みつや
まクリーンクラブ」の皆さんと一緒に清掃活動をしまし
た。朝8時でもすでに厳しい暑さでしたが、岩場やブロック
の間など狭い場所に落ちていたゴミも安全に気を付けなが
ら丁寧に取ってくれました。



感想

岩場の間にも弁当箱や空
き缶、釣り糸などがたくさん
あって驚きました。
私はポイ捨てを絶対し
ません。



赤い羽根共同募金「駅頭募金活動」

10月2日の朝、JR鴨方駅とJR金光駅で募金活動を行いました。
活動には、鴨方高校、鴨方中学校、金光学園高校、金光中学校の生徒さんも参加してくれました。



子育てサロンなかよしひろば ～遠足にに行ってきました～

9月28日、子育てサロン「なかよしひろば」のおともだちと、笠岡の恐竜公園に行きました。元気いっぱいの子どもたちの声が公園中に響き渡る、楽しい遠足になりました。



浅口市社会福祉協議会
電話 44-7744

くわしくは、社会福祉協議会までお問い合わせください。

福祉車両を無償貸与
～浅口市から車両2台を～
車いすのまま乗車できるスロープタイプの福祉車両2台が、浅口市から無償で貸与されました。社会福祉協議会では、通院などの外出にお使いいただけるよう貸し出しを行っています。
利用料は無料ですが、燃料代を負担していただきます。また、申請時に事故に備えた誓約書を提出していただきます。



手話ステップアップ講座

浅口市、浅口市社協が開催する本講座は、手話奉仕員養成講座を修了した方がこれまでの学びの復習やさらに技術を高めることを目的に開催されています。手話通訳者を目指す方や学び直される方など、皆さんそれぞれに目的を持って学ばれています。

講座の様子

備南聴覚障害者協会の中務雅裕会長、健聴講師の岡部氏を講師に迎え6名の受講者が真剣に、時に笑顔で取り組まれていました。手話を読み取る際、通訳無しで皆さん理解されていて、無音で意思疎通がなされている空間に圧倒されました。手話が分からない時に自然と相談し合う皆さんの仲の良さ、講師の中務氏の表情の豊かさが魅力的な講座でした。

ろう教育を取り巻く歴史

中務氏が話されていた2つの印象に残ったお話をご紹介します。

①岡山県立盲・聾学校寄宿舎火災

昭和25年12月の深夜、岡山県立盲・聾学校の寄宿舎で火事が起きました。発生時、1階で寝ていた視覚障がいのある盲者は、太鼓の音や騒ぎで目が覚め避難できましたが、2階で寝ていた聴覚障がいのあるろう者は、火事に気付くことが出来ず逃げ遅れてしまったそうです。寮母が叩き起こしに行ったり、窓から飛び降りるよう誘導したりしましたが、火の回りが早く、16名もの子童が亡くなりました。亡くなった彼ら、彼女らは皆ろう者でした。

もし就寝中でも避難できるよう訓練していたら、もし起きている時間帯で

の火事だったら、もし光や補助犬等で危険を知らせる環境であったら、もし耳が聞こえていたら、などと様々なことを考えてしまいます。

②手話言語の使用禁止

1933年、当時の文部大臣である鳩山一郎氏が全国のろう学校で手話法を禁じ、口話法を普及させるよう指示しました。休み時間の手話でさえも禁止され、先生に見つかると厳しく怒られたそうです。2006年、「障害者権利条約」の採択により手話が言語として認知され、2009年について文部科学省は学習指導要領を改訂し、手話が初めて明記されました。

昔は不当な扱いをされていた手話ですが、今は聴覚に障がいがある方とコミュニケーションをとることが出来る大切な言語のひとつです。

さいごに

講座に参加されている皆さんとお話をして、耳が聞こえにくい子供や職場のお客様とコミュニケーションをとるため、資格を取得するためなど、手話に触れるきっかけは様々であることを学びました。

基礎講座と違って通訳がほとんど無かったので、手話で何をお話しされているのかは分かりませんが、中



務氏の表情から「悲しい」「楽しい」「大変」など、どのようなお話なのかは伝わってききました。手話だけでなく表情でも気持ちを伝えることが大切なのだと気付きました。何より「ありがとうございました」といって手話を教えて頂き、自分の手話が通じた瞬間の嬉しさと中務氏の笑顔が忘れられません。参加させていただきありがとうございました。

(川崎医療福祉大学実習生 原田)



生い立ち

昭和10年鴨方町深田に6人兄弟姉妹の次女として生まれ、お手伝いを良くするおとなしい子でした。お父さんが軍需向けの缶詰工場に勤めていたので戦争には行かず、いもや野菜・桃なども作っていたので食べ物には困ることがありませんでした。戦時中、空襲があると不良品として持ち帰ってくれた缶詰と缶切りを持って防空壕に行っていました。

その後鴨方東小学校、鴨方町立中学校、鴨方高校を卒業し、家業を手伝い、21歳で金光に嫁ぎました。子どもが小さい時は、帽子機織の内職をし、子どもが小学校5・6年生頃から62歳まで勝田ハーネスで働きました。4年前に主人を亡くしましたが、息子と楽しく暮らしています。

【信条】

①よく食べ②よく動き③よく寝る

①食べることは、特に好き嫌いはなく、何でもおいしくいただけます。特に、酢魚、千枚漬けなど酢の物が好きです。

②朝の散歩・室内バイク漕ぎ(朝夕400回)とグラウンドゴルフ(週4日～5日)、畑仕事もするなど

よくうごくようにしています。

③時間と場所が許せば、いつでもどこでも寝ます。

お元気の秘訣

趣味のグラウンドゴルフで息子と月間ホールインワンの数を競っていますが、最近は負けることが多いので残念に思っています。

若い頃より食が細くなってきたので毎晩「甘酒」をたしなんでいます。

また、50歳頃から毎朝「乾布摩擦」をしています。おかげで背中が曲がらない気がしています。

心がけていること

「きょうよう」と「きょういく」

「今日用がある」、「今日行くところがある」ことを大切に、地域社会との繋がりをたくさん持つために、地区社会福祉協議会のイベントや健康体操、ぽかぽかクラブ(サロン)・歌の会などを「楽しみ」にして積極的に参加しています。

目標

グラウンドゴルフ大会で優勝すること！
まだまだ諦めていませんよ。



美星牛の自動販売機

星の郷青空市前(美星)と店舗前(鴨方)で販売中

ワクワク 大当たりあり! ドキドキ

肉ガチャ

何が出るかお楽しみ!!

浅口市鴨方町益坂1384-1
営業時間: 10時～19時
TEL: 0865-44-1374
FAX: 0865-44-1375

美星ミート

どうぞお気軽にご連絡ください

各種
不動産登記

相続



事務所移転しました

宗澤事務所

〒719-0243 浅口市鴨方町鴨方191番地

成年後見

遺言

司法書士 **宗澤事務所** TEL: 0865-54-0071
行政書士 FAX: 0865-54-0076

E-mail: munesawa-jim24@rainbow.plala.or.jp

私たちは浅口市社会福祉協議会の活動を応援しています。

Welcome Baby



～こうのとりにへのメッセージ～

こうのとりにからの贈りもの事業を利用された方に、
利用されての感想やお子さんへのメッセージをお寄せいただきましたので、ご紹介します。

◎こうのとりにからの贈りものを利用して◎

赤ちゃんの首が座らない時期は子どもを連れての買い物も大変だったので、オムツやおしりふきは大変助かりました。
わざわざ自宅まで届けて頂き、温かい声をかけて頂き、ありがとうございました。

♡お子さんへメッセージ♡

元気に大きくなってね♡



なだか
仕田原 成孝 くん

2022年12月6日生まれ



あきと
古澤 暁斗 くん

2022年11月22日生まれ

◎こうのとりにからの贈り物を利用して◎

オムツやおしり拭きはたくさん使うので、大変助かりました。
郵送ではなく直接届けに来てくださりありがとうございました。

♡お子さんへメッセージ♡

誰に対してもいつもニコニコ笑顔で毎日癒されています。疲れていても頑張ろうと思えます。これからもすくすく育ってね。

忘新年会プラン

一年の労をねぎらい、新たな気持ちを語り合う…
美味しい料理で楽しいひとときをお楽しみください。



良寛会席 **¥6,000** (税込)
写真は良寛会席の例

玉島御膳 **¥4,000** (税込)

飲み放題 (2時間) **¥1,800** (税込)
お一人様
瓶ビール / 日本酒 / ウーロン茶 / ジュース / 焼酎他

良寛会席をご予約の場合

- ★10名様毎に
ボトルワイン1本サービス!
- ★当日から利用できる
入浴券をプレゼント!

このご予算に応じたプランや、記念撮影・花束等も承っております。お気軽にご相談ください。仕入れ状況等により料理内容を変更させていただく場合がございます。

特典

- ◆会場室料無料
- ◆送迎バス無料 要予約 (10名様以上)

瀬戸内の恵まれた自然が育む安らぎの宿

くらしき玉島 国民宿舎 **良寛荘**

ご予約・お問い合わせは

TEL.086-522-5291

FAX.086-522-8048

〒713-8123 倉敷市玉島柏島478

http://ryokanso.jp

宴会のあとそのままご宿泊
宴会宿泊パック (朝食付)

平日 お一人様 **¥5,500** (税込)

※土曜、休前日は¥1,100(税込)アップ
※2022/12/30～2023/1/3は除く

私たちは浅口市社会福祉協議会の活動を応援しています。

◎こうのとりにからの贈りものを利用して◎

たくさん使用するオムツとおしり拭きを頂きました。寒い時期で外に出たり、なかなか人に会うことがなかった中で、家まで届けてくれて「毎日お疲れ様です」と言っていただけで、とってもほっこりした気持ちになりました。ありがとうございました。

♥お子さんへメッセージ♥

誰にでもニコニコ笑顔を見せてくれ、家族の中で癒し BOY♡ お姉ちゃんたちと仲良く元気にすくすく大きくなってね。

とうり
三浦 冬湊 くん

2022年11月13日生まれ



◎こうのとりにからの贈り物を利用して◎

おしり拭きを頂きましたが、たくさんだったのでしばらく買いに行かずにすみ、とても助かりました。わざわざ自宅まで届けて下さり、優しさが産後の身体に沁みました。ありがとうございました。

♥お子さんへメッセージ♥

おねえちゃん、おにいちゃんといっぱいあそんで、たくましく、げんきにおおきくなってね!! ぷくぷく笑顔のかわいいさわちゃんが皆大好きです♡

さわ
満留 咲和 ちゃん

2022年12月16日生まれ



「こうのとりにからの贈りものプロジェクト」

○ご協力ありがとうございます

Welcome Baby ~こうのとりにからの贈りもの~へのご支援
横内桂子さん 小野浩さん 六車健志さん
ボランティアしゃぼん玉 鴨方西地区ボランティア『桃の花』



こうのとりにからの
贈り物
プロジェクト

浅口市社会福祉協議会では、浅口市に生まれた赤ちゃん和妈妈、パパをお祝いする「Welcome Baby ~こうのとりにからの贈りもの~」を応援して下さるご寄付を募集しています。

お寄せいただいたご寄付は、以下のことに活用させていただきます。

- ベビー用品の購入費用
- 1歳の誕生日にバースデーカードを贈る費用 など

詳しくは、QRコードからチラシをご覧ください、浅口市社会福祉協議会までお問い合わせください。



あさくち権利擁護推進センターだより

ほっと・ネット通信



合理的配慮を知っていますか？

新聞やテレビなどで障がいのある方への「合理的配慮」について、耳にしたことがある方もおられるのではないのでしょうか。平成28年に施行された「障がい者差別解消法」には、「障がいのある方に対して、正当な理由なく障がいを理由としてサービスの提供拒否などを禁止する（＝不当な差別的取り扱いの禁止）」、「障がいのある方から申し出があった場合に個別のニーズや事情に応じて行政機関や事業者が過重負担を伴わない範囲で社会的なバリアを取り除くこと（＝合理的配慮）」が明記されています。これまで事業者による「合理的配慮の提供」は「努力義務」でしたが、令和6年4月1日から「義務化」となります。

合理的配慮の具体例としては、下図をご参考ください。他にも“視覚障がい者の方に授業でインク印刷のみの資料を配布する”“本人を無視して介助者や支援者だけに話かける”などがあります。特に、障がいのある方は社会の中に「見える壁」「見えない壁」が至る所に存在しています。障がいのある方との“対話”を通し、お互いに理解を深めると共に、実現可能な提供方法を一緒に考えていくことも大切です。

合理的配慮は誰もが暮らしやすい社会を目指す大切な第一歩です。しかし、合理的配慮の提供をどうしたらよいか分からない、事業者から不当な権利侵害を受けている場合には、相談窓口として「障がい者差別解消相談センター」が岡山県に設置されています。困りごとなど何かございましたら、ご利用いただければと思います。

合理的配慮の具体例

※合理的配慮の内容は個別場面に応じて異なりますので、以下の例はあらゆる事業者が必ずしも実施するものではないこと、また以下の例以外であっても合理的配慮に該当するものがあることを留意しましょう。

物理的環境への配慮 (例：肢体不自由)



【障害のある人からの申出】
飲食店で車椅子のまま着席したい。

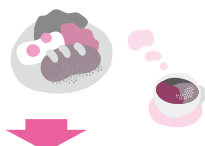

申出の対応【合理的配慮の提供】
机に備え付けの椅子を片付けて、車椅子のまま着席できるスペースを確保した。

意思疎通への配慮 (例：弱視難聴)



【障害のある人からの申出】
難聴のため筆談によるコミュニケーションを希望したが、弱視でもあるため細いペンや小さな文字では読みづらい。



申出の対応【合理的配慮の提供】
太いペンで大きな文字を書いて筆談を行った。

ルール・慣行の柔軟な変更 (例：学習障害)



【障害のある人からの申出】
文字の読み書きに時間がかかるため、セミナー参加中にホワイトボードを最後まで書き写すことができない。



申出の対応【合理的配慮の提供】
書き写す代わりに、デジタルカメラ、スマートフォン、タブレット型端末などで、ホワイトボードを撮影できることとした。

[参照：内閣府 リーフレット「令和6年4月1日から合理的配慮の提供が義務化されます！」より抜粋]

篤志御礼

(令和5年9月30日まで)
ご寄付ありがとうございました。
地域福祉事業に有意義に使用させていただきます。

金光町

○中村 政樹さん(岡山市)より
亡父 寛さんの満中陰志

鴨方町

○佐藤 正吾さん(六条院中)より
亡母 芳子さんの香典返し

一般寄付

○栗山 博明さんより

篤志寄付
○JFE倉敷OBGG同好会鴨方より
篤志寄付



訂正とお詫び

8月1日発行の第67号で、亡安原茅子様を「芳子」と記載しておりました。
訂正し、お詫びさせていただきます。申し訳ございませんでした。

報告

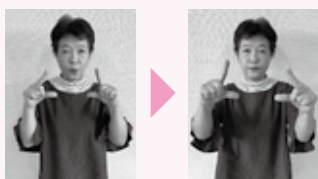

両手の親指と人差し指を向き合わせ、口元から前へ出す



連絡



両手2指の輪をつなぎ合わせ、弧を描いて前へ出す

相談



両手親指を立て、左右から2回軽くつけ合わせる

山中裕子さん
(浅口手話サークル「青い鳥」)

福あみボイス

クイズの答えとともに「福祉あさくち」の感想をお寄せください。

「ふれあいサロン」が再開され、高齢者の地域の居場所が増えつつあります。

多くの人の努力により補助犬たちが育てられていることに感謝です。そして、私には何が出来るか考える機会になりました。
(金光町 大橋さん)

クイズ 探して並べて

今号の紙面に□で文字をかこんだ箇所が8か所あります。この8文字をならべかえて言葉をつくって下さい。

◆ヒント 冬の厳しい寒さや荒れた天気をもちます、冬型の気圧配置のこと。
◆締め切り 12月31日(日)消印有効
◆前回の答え
しよきばら(暑気払い)でした。

応募方法

官製ハガキに住所、氏名、答えと「福祉あさくち」の感想を必ずお書きの上、〒719-0233 鴨方町鴨方73番地 浅口市社会福祉協議会まで。

正解者の中から抽選で20名に記念品贈呈。

創・食・美・酒

浅口劇場

営業時間 11:00~14:00 17:30~24:00

慶事・法事・行楽のお弁当やオードブル

居酒屋メニュー・鶏鍋・鴨鍋・モツ鍋などお持ち帰りできます。

ご注文は!! 浅口市鴨方町鴨方1647-1(コープ鴨方すぐ横)
TEL・FAX: 0865-45-8092

ご注文承ります!

愛車のことなら何でもお任せください!!

民間車検工場

新車販売、中古車販売・買取り、钣金・塗装、車検・修理、自動車保険

有限会社 ブロス

Auto Produce

Bro's

Since 2003

安心と信頼のカーサポート!
オートプロデュース・ブロス

TEL (0865) 44-1239
〒719-0231 浅口市鴨方町小坂西 3700-2
LINE ID: bro3700
E-mail: bro3700.n@gmail.com

■営業時間 / AM9:00~PM6:00

私たちは浅口市社会福祉協議会の活動を応援しています。

第3回 浅口

浅口市内で活動するボランティア団体による、楽しいイベントを企画しました。今年で3回目になります。たくさんの方のご来場をお待ちしています。

11月25日土
10:00～14:00

浅口市健康福祉センター
(浅口市鴨方町鴨方2244-26)

～内容～
ステージ発表 展示コーナー
体験コーナー 物品販売(バザー)

主催：浅口市ボランティア連絡協議会・浅口市社会福祉協議会
問合せ：浅口市社会福祉協議会 TEL.0865-44-7744

福あさ 「食欲の秋」
4コマ劇場
提供：鴨方高校デザイン・イラスト系列



歳末見舞金支給のお知らせ
— 「歳末たすけあい募金」配分 —

対象者

- ① 身体障がい者手帳 1・2級 所持者
- ② 療育手帳 A・B 所持者
- ③ 精神障がい者保健福祉手帳 1・2級 所持者
- ④ 義務教育以下のお子さんを一人親で養育している方

①～④の方で次の条件にすべて該当する方

- ◎ 市民税に所得割がかかっていない世帯
- ◎ 市内に住所を有する方
- ◎ 在宅で生活されている方

申請手続き

- ・ 所定の申請用紙等が社協本所・支所にあります。
- ・ 申請時には、印鑑及び所持する手帳、振込を希望する通帳をご持参ください。

締切り **11月30日(木)** 厳守

社協だより

社会福祉法人 **浅口市社会福祉協議会**

- 本所 浅口市鴨方町鴨方73 TEL 0865-44-7744
- 金光支所 浅口市金光町占見新田751 TEL 0865-42-7308
- 寄島支所 浅口市寄島町16010 TEL 0865-54-3317
- カ二丸の家 浅口市寄島町16089-17 TEL 0865-54-3113

浅口市社協の情報あれこれ

facebook ご覧ください