



FUKUSHI ASAKUCHI
福祉あさくち

あ たたかく
さ さえあって
く らせる
ち いきをめざして

社協だより vol.62

5

2022

かもがた町家公園のこいのぼり



SUSTAINABLE
DEVELOPMENT
GOALS



社会福祉法人 浅口市社会福祉協議会

令和
4年度

浅口市社協のしごと



あ たたかく
さ さえあって
く らせる
ち いきをめざして



① 事業内容の周知(情報発信)

- ・ 広報誌・ホームページによる事業説明及び啓発
- ・ 地域福祉座談会の開催
- ・ 各種福祉団体との意見交換

② 組織・基盤の強化

- ・ 地区社協の設置促進及び運営支援
- ・ 福祉委員活動の活性化
- ・ 住民会員制度の促進と自主財源の確保
- ・ 法令順守に基づく事業運営

③ 地域における生活支援活動

- ・ ふれあいサロンの設置促進と活動支援
- ・ 地域見守り・声かけ活動の充実(バスツアー訪問等)
- ・ 地域包括ケアシステムの推進
- ・ 生活支援のための地域資源・ニーズの把握

④ 権利擁護事業

- ・ 権利擁護推進センターの利用促進と円滑な事業推進
- ・ 中核機関の諸機能の促進
- ・ 利用者本人の意思決定の支援
- ・ 日常生活自立支援事業の利用促進

⑤ 高齢者福祉

- ・ みんなで支え合い生活支援サポート事業の推進

- ・ 独居高齢者等の緊急時対応支援(いのちのバトン)
- ・ 認知症高齢者の地域生活支援

⑥ 児童福祉事業

- ・ 子育て支援事業の拡充・連携
- ・ 子育てサロンの活動支援
- ・ おもちゃ病院の運営
- ・ 児童のボランティア活動推進と福祉の心の醸成

⑦ 障がい者(児)福祉

- ・ 当事者団体の活動支援及び助成
- ・ 施設交流イベント等の開催
- ・ 障がい者サロンの開催

⑧ ボランティアの推進

- ・ ボランティアセンター事業の活性化
- ・ 市ボランティア連絡協議会との協働
- ・ 幅広い市民が参加できるボランティア活動の提供

⑨ 生活困窮者対策

- ・ コロナ特例貸付の円滑な運営と福祉事務所との連携強化
- ・ 緊急小口資金・高額療養費・高額介護療養費等の貸付事業の運営
- ・ アウトリーチ機能を発揮した相談・支援機能の強化

⑩ 災害に強いまちづくり

- ・ 災害ボランティアの養成と登録の



車いす体験学習の様子

- ・ 災害ボランティアのスキル向上の研修実施

⑪ 市内の社会福祉法人連携「かけはし」による地域貢献活動の実施

- ・ フードバンク等による制度のはざまへの支援
- ・ 市内8法人の連携と情報発信

⑫ 関係機関・団体との協働

- ・ 行政、地域包括支援センター等との連携強化
- ・ 民生児童委員・栄養改善委員・婦人会等との連携強化
- ・ 学校・愛育委員・PTAとの連携による児童の健全育成
- ・ 老人クラブ・遺族会の事務局業務と連携強化
- ・ 介護者の会・独居高齢者の会等の当事者組織の活動支援



カニ丸の家

- ⑬在宅介護支援事業(カニ丸の家)
 - ・医療・保健・福祉関係機関・団体等との連携強化
 - ・介護保険法・障害者総合支援法等の法令を順守した事業展開
 - ・利用促進等による事業基盤の強化
 - ・介護予防・生活支援事業の展開
 - ・職員の確保と資質向上のための各種研修の実施
- ⑭その他
 - ・車椅子・福祉車両等、福祉備品の地域への貸出事業
 - ・共同募金会浅口市委員会としての事業の推進
 - ・日本赤十字社浅口市地区としての事業の推進

予算

収入 (総額 234,987 千円)

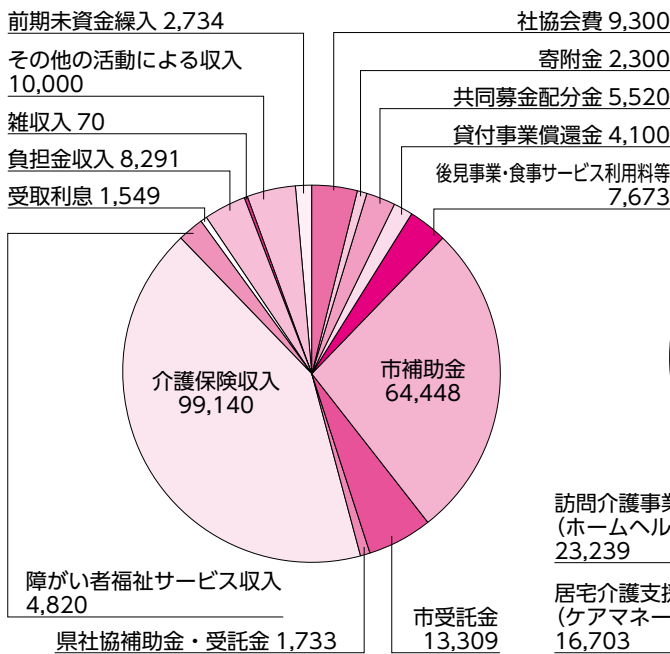

支出 (総額 234,987 千円)

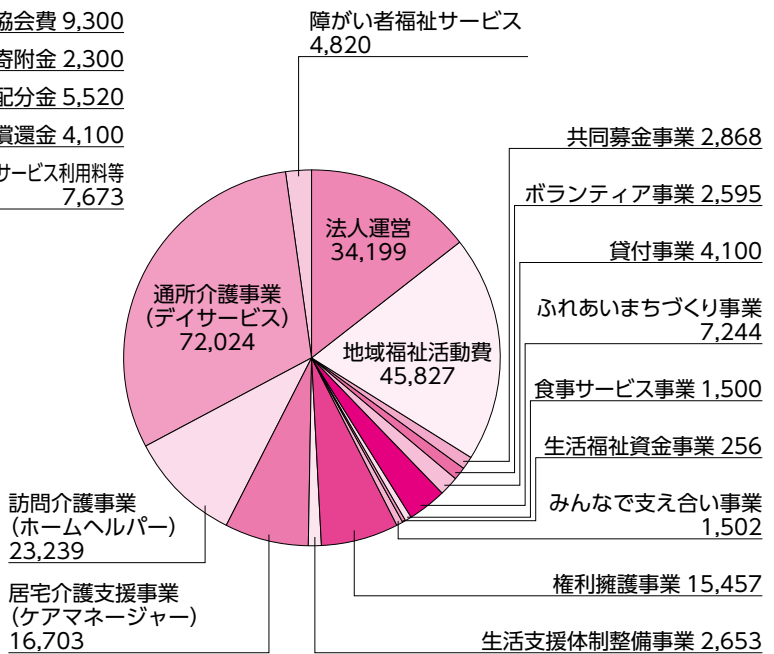

地域福祉推進(共募、受託含む)事業収支予算

収入 (千円)		支出 (千円)	
社協会費	11,600	人件費	77,722
寄附金		事業費	15,278
市県補助金・受託金	79,490	事務費	10,859
共同募金配分金	5,520	貸付金	4,100
貸付事業償還金	4,100	助成金	10,023
事業収入	7,673	分担金	219
負担金収入	8,291		
受取利息	1,527		
その他収入			
計	118,201	計	118,201

介護保険、障がい者福祉サービス事業収支予算

収入 (千円)		支出 (千円)	
デイサービス事業	59,290	人件費	93,490
ホームヘルパー事業	19,651	事業費	6,410
ケアマネージャー事業	20,291	事務費	15,986
障がい者福祉サービス事業	4,820	施設整備費	900
その他の活動による収入	12,734	予備費	0
前期未資金繰入			
計	116,786	計	116,786



判断能力が不十分な方の財産と権利を守り支援する

成年後見制度

これからの
私のお金や権利のこと、
今から考えておきたい!

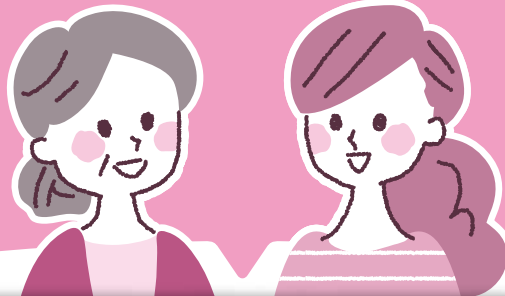

契約や手続でも
お母さんらしさを
ずっと支えたい!

認知症・知的障がい・精神障がいなどによって判断能力が不十分な方の
支援者を選び、法的に支援する制度です。

契約・手続
の代理



不当な契約
の取り消し



適切な判断
へのサポート



判断能力のあるうちに
任意後見人を
決めることも!

浅口市社会福祉協議会は、成年後見制度の利用を促すため、広報・啓発・相談を積極的に行い、家庭裁判所をはじめ弁護士会などの専門職団体、医療福祉関係団体などと連携し、地域連携ネットワークを推進してまいります。

こんな方に成年後見制度

消費者トラブルを
繰り返す

軽度の認知症があり、訪問販売員の勧誘を断ることができず、不必要な品物の購入を繰り返している。
(Aさん 82歳・男性)

手術の説明や
手続きができない

入院し手術をすることになったが、知的障がいがあり入院や手術の説明を理解したり手続きをしたりができない。
(Bさん 46歳・女性)

子どもはいるが
音信不通

子どもはいるが永年音信がない。施設入所を考えているが、施設利用料の支払いなどができない。
(Cさん 86歳・女性)

浅口市社協は、判断能力が不十分な方の財産と権利を守る活動を進めます

動きはじめた 意思決定支援

意思決定支援とは、認知症や知的障がい、精神障がい等で自己決定に困難を抱える方が、日常生活や社会生活に関して自らの意思が反映された生活を送ることが可能となるように、本人の意思の確認や意思及び選好の推定、最後の手段としての最善の利益の検討のために支援者が行う行為及び仕組みをいいます。

事例1 入所先の施設から「春物の服を買ってきてください」と電話があった場合どうしますか？

- ①車いすに乗せて一緒に買いに行く → 体調が悪く外出が困難
- ②写真を撮って選んでもらう → 「ようわからん」「どれでもいいわ」
- ③お店で2～3着借りてくる → 「赤は好かん」「これかなー」

意思**形成**
の支援

事例2 精神病院から退院許可ができました。この先どうしますか？

- 選択肢： ①自宅 ②グループホーム ③入院継続 ④その他
- ◎関係者でミーティング（本人、親族、行政、病院、後見人など）
- 「家に帰りたくない。自分の家じゃからな」
 - 「一人でやっていけるかなー」
 - 「どこか入るところがあるかなー」
 - 「知らんところに行って、やっていけるかなー」
 - 「入院のままでもいいかな。友達もできたし」
- ※本人の心のつぶやき、心の揺れや人生のつまづきをキャッチ

意思**表明**
の支援

【意思実現】の留意点

- ※なにより人間関係、気持ちを発言できる関係づくり
- ※支援者の価値観を押し付けない、周りの意見をあてはめない
- ※本人の「ゆるぎ」を大切に、結論を急がせない
- ※ミーティングでの結論に根拠を持つ、目標を統一しているか

意思**実現**
の支援

意思決定支援の3原則

- 1 自己決定の尊重とわかりやすい情報提供
- 2 不合理と思われても自己決定を尊重
- 3 どうしても意思確認が困難な場合は、関係者が集まり本人に意思を推定



墓地・墓石
墓守サービス
お墓の修理
お墓の引越
墓じまい
など

より良いお墓の祀り方を御提案いたします。

山下石工所

何でもご相談ください。

☎0865-44-2778 (代表)

岡山県浅口市鴨方町六条院中3637 FAX:0865-44-8944

<http://ww3.tiki.ne.jp/~syugo/>

私たちは浅口市社会福祉協議会の活動を応援しています。



少年時代

昭和8年、三人兄弟の長男として、当時の浅口郡大島村で生まれました。小学校3年生までは近くの分校に通っていましたが、4年生から大島村の小学校に山を越えて通いました。日が早く暮れる時はみんなで‘お化けが出るぞ〜’と言い合いながら駆け帰ったり、時には6年生が縄を持って引っ張ってくれながら長い道のりを楽しく帰ったりしました。子どもの頃から野球をするのが好きで笠岡の球場へ自転車で行っていましたが、やはり子どもの頃の記憶は戦時中だったということが主な記憶です。中学校は今のおかやま山陽高校に中学校がありましたので、そちらで中高と学びました。

定年まで勤務

二十歳の時に岡山県庁に就職し、当時は奉還町の陸軍の兵舎が県庁だったので、里庄駅から蒸気機関車に乗って出勤していました。建築指導課や用地課に定年まで勤務していました。蒸気機関車は走り出しが遅かったので、飛び乗ったこともありました。夜は部活動で野球をしキャッチャーを務めました。帆布で作った母の手作りのグローブを使っていました。父は49歳で亡くなっ

たので、祖父母の喪主も務めました。

コミュニティに尽力

定年後は、地域のお役になればと、コミュニティの会長を務め、柴木桜公園の整備に尽力しました。今では毎年、春になると満開の桜が見頃となりました。また寄島町遺族会の会長と浅口市遺族会の副会長も長年務めました。

妻との思い出

妻は、昨年10月に急性心不全で亡くなりました。鹿児島生まれの妻とは私が25歳の時に、集団就職で倉敷市に来ていた縁で結婚しました。大正琴が上手く、カラオケの趣味も同じで、発表会も2人でよく参加していました。

100歳を目標

食事は肉・魚・野菜をまんべんなく3食きちんと食べています。認知症予防の為にカラオケや健康の為にウォーキングをしています。子どもの頃から野球をして、学校も歩いて通っていたので、自然と鍛えられたのか今でも大病知らずです。

今後の目標は100歳まで挑戦したいと思っています。

花とコーヒー

hana terrace

花の香りに包まれて、ゆったりとした時間をお過ごしください。
(営業時間10~17時 定休/火曜) 花は1本からご購入できます。

花Cafe

感謝の気持ちを
お花に込めて

5/8
母の日

6/19
父の日

《お電話でご注文ください》

Instagram アカウント
[hana_terrace_](#)

花 オンラインショップ
[osonae-hana.net](#)

TEL.080-2922-5771
井笠広域会館 鴨方ホール内

私たちは浅口市社会福祉協議会の活動を応援しています。

住民説明会の様子

昨年地区社協を設立した駅胡麻屋地区の皆さんの発表もありました。



SCがゆく

生活支援コーディネーター

6

生活支援
コーディネーターは
「ささえあいの
地域づくりを
お手伝いする
専門職」です

高齢化が進むなか地域の皆さんが助け合い、さまざまな機関と連携しながら、日常生活を支える体制を整備することが大切になっています。

浅口市社会福祉協議会では、旧町単位の職員を配置し、地域の皆さんと一緒に地域での困りごとを解決するお手伝いをさせていただきます。

金光

みんなで考える大谷西の将来像

——まちづくりガイドライン設定——

生活支援コーディネーター 青木 眞美



大谷西地区には、金光教の本部が位置する古くからの門前町もあり、関連する国指定の有形文化財や、木造3階建ての建物が並ぶ商店街など、個性のかつ歴史的な景観を有しています。金光教の大祭時などには全国から多くの参拝者が訪れ、地区内の商店や宿泊施設は、以前は大変な賑わいを見せていました。

しかし全国的な人口減少による少子高齢化や、移動手段の変化などによる参拝者の滞在時間の減少などを受けて、次第に賑わいに陰りが見えてきました。そこで、鴨方町・金光町・寄島町の3町が合併した時（平成18年）に地区の役員の方々を中心に、『大谷地区』元気がいっぱいまちづくり協議会が結成され、街並みを生かした様々な魅力発信、賑わい創出に取り組みました。現在公開中の映画「とんび」の撮影がこの地で行われたのもその一つです。

そして取り組みをさらに発展させていくため、平成29年度より地域住民の間で協議を重ね、住民アンケートを実施するなどし、大谷西地区の将来像やまちづくりを考えるためのガイドラインを策定されました。

大谷西地区まちづくりガイドライン 方針

「基本方針1 歴史ある景観」

～歴史ある建物と風情溢れる街並みを生かしたまちづくり～

「基本方針2 賑わいづくり」

～金光教の参拝者だけでなく誰もが訪れたくなるまちづくり～

「基本方針3 支え合う暮らし」

～地域住民が安心して生涯過ごせるまちづくり～

推進委員の皆さんで協議を重ねてこれ、この度基本方針ごとに部会を設定して今後の取り組みについて深めていくことになりました。

金光地区の生活支援コーディネーターもこの取り組みに参加して、特に「基本方針3」の部会で地域の皆さんの声を聴きながら、活動していきます。

若者から高齢者まで、みんなに居場所があり支え合うまちづくりのお手伝いになればと考えています。

隣接する円通寺を訪ねたり、大浴場でご入浴。和洋宴会場でゆったり味わう会席料理。

ゆったり宴会プラン



※写真は良寛会席。内容は季節ごとに変わります。



◆玉島御膳

1名様 3,850円 (税込)

◆良寛会席

12名様 5,500円 (税込)

※飲物料金別途 ※お料理はご予算に応じて承ります。

特典

10名様以上で

- 送迎無料 ※要予約 (概ね片道1時間まで) (高速道路利用時は実費)
- タオル持参で入浴料無料!

オプション

集合写真即日仕上 1枚660円

良寛和尚修行の地、瀬戸内海を望む宿

くらしき玉島 国民宿舎 良寛荘

TEL.086-522-5291

FAX.086-522-8048

〒713-8123 倉敷市玉島柏島478

私たちは浅口市社会福祉協議会の活動を応援しています。



地域の福祉のパートナー
福祉委員257人を委嘱



金光

- 福祉委員の主な業務**
- ・ 独居高齢者等の見守り声掛け
 - ・ 掲示板へ情報誌の掲示
 - ・ 「ふれあいサロン」「いのちのバトン」への協力
 - ・ 民生委員等との連携

下竹
鍋谷万里子
大西美智子
末吉 絹子
杉井美知子
木科 順子
岡本美知子
東條美恵子
尾崎 慧子
瀬良 邦子

地頭下	占見	駅胡麻屋	福永宮東	道木	八重
三宅 智里 塚村 紀子 妹尾 彩子 横山 敬子 香取 良勝 逸見 幹夫 大橋ひとみ 能勢美佐子 毛利 敏夫 佐藤 正人 岡元 淑子 泉谷 玲子 中務 祝子 中務 アキ 中務 栄 前田小夜子 岡田 清子 亀川 恵子 木川 佳子 宮本 泉 北川 恵子 吉田 淑子 喜多村貴久子 鍋谷 鈴江 藤井 直子 白神シゲ子 加賀多美恵 田王 民枝 平井美保子 大橋 恵子 秋山 陽子 問田 浩子 木下 洋子 坂口榮代美					

大谷東	大谷西	須恵	佐方
渡邊 幸代 清水 敏枝 久保田陽子 岡本 幸子 遠藤 京子 兼光保志美 栗尾 涼子 古川 雅子 大橋ヒロ子 大庭 功子 安部はる美 矢部 幸一 定金 正子 鳥居登美子 青木 弘行 定金 好子 丸山 健治 古川 啓三 京賀 弘之 木山 洋子 桑野 浪江 谷口由美子 佐川 恒夫 平田 千草 片山 瑞子 菰口 文子 真田 哲生 吉田 洋子 高橋美智子 弓削 靖 山下テイシ 荒木 香織 福島 未知 唐井 清美			

小坂東	本庄	益坂・地頭上	鴨方
亀岡 恵子 羽川 純一 垣内 誠治 守谷 真理 樋口恵美子 日谷 裕美 筒井 幸義 畑 薫 宮野久美子 遠山 正人 筒井 洋子 勝田 京子 堀 健介 田村 裕子 石部 裕子 今井 賢英 森本 修 虫明 信子 横山 芳枝 安田 勉 中山由美子 岡城美保子 柚木 陽子 高崎 哲也 尾崎 晶子 大本 明 米本 忠昭 小林 眞弓 磯崎 彩子 佐藤真由美 守屋加代子 河守富士子			

六条院西

寺岡 祥次
中濱 真由美
岡田 洋子
北殿 浩二
高田 睦子
清水 恵美子
佐藤 やす江
瀬尾 仙太郎
畑田 晃子
瀬良 田智代
平井 基央
吉川 節子
畝山 正宏
渡辺 浩造
石井 光子
石井 初恵
邊見 珠江
喜多村 知加子
田中 鈴江
石井 広子
吉岡 哲史
岡田 美和
横山 若子
笠原 利子
原 範幸
竹内 由加里
原 修一
花野 尚美
林 保恵
横山 愛子
大塚 菊枝
宮田 眞三子
坂本 恵子
円尾 純也

深田

小坂西

六条院中・東部

六条院中・西部

四条原

妹尾 智行
江里口 修子
阿藤 恭子
齊藤 奈津恵
栗山 純子
秋田 利枝
松原 和子
畑田 久美子
亀高 容子
大嶋 奈己子
田中 雅子
横山 理恵
谷口 輝昭
原田 誠己
川上 恵子
山部 浩子
清水 好子
山下 啓子
山下 静江
山下 芳
横道 由美子
山下 典子
澤 裕樹
原田 正子
平井 洋行
川口 歴
石井 愛子
茂見 孝雄
平井 宏明
花田 雅子
加藤 清美
板野 友義
金井 友子
大西 美保

鳩ヶ丘

みどりヶ丘

駅前団地

六条院東

竹之内 敬子
山下 俊枝
秋田 文子
横溝 カヨコ
田中 瑞江
船工 慶子
濱田 一明
永山 和則
古賀 八重子
新塘 多美子
遠藤 祝子
浅野 道雄
陰迫 良子
山路 シゲミ
高田 純恵
鴨狩 和子
小幡 真理子
近藤 正史
三宅 朋子
岡田 由江
西川 純弘
川崎 早苗
海原 妙子
斉藤 喜恵
山下 知香恵
清水 君男
高橋 美智子
高橋 房代
永広 佑次
中山 智恵

寄島

東安倉

中安倉

西安倉

国頭

早崎

宮通

大浦

藤井 幸子
大室 清子
藤井 恵子
坂本 秀美
岡城 恵津子
山本 三木雄
竹正 千春
頃末 稔子
小田上 剛
横山 正美
浅野 いく子
小川 眞広
頃末 昭
三宅 志麻
三宅 房子
三宅 伸一
三宅 いづみ
松倉 三由里
高淵 朋子
三宅 佳子
三宅 明美
井上 恵子
柿原 博子
坪井 由美
岡辺 由子
岡辺 邦子
道広 道子
笠原 洋子
遠藤 泰子
道広 知代美
岡田 克子
岡田 康江

片本

青佐

中新開

柴木

羽原 ことみ
齊藤 哲夫
田中 かなえ
三浦 鈴子
秋田 伸幸
三宅 輝美
杉本 理恵
佐伯 このみ
畑 利子
大島 清美
藤井 保江
片岡 なを糸
原田 幸正
林 友子
若狭 康江
大嶋 泉
大島 清光



似顔絵で笑顔を届けたい



似顔絵作家
小橋 ゆみさん
(金光町)



〈あさくちびと〉

専門学校で似顔絵を学ぶ

もともと小さい頃から人の絵を描くのが好きで、進路を考えた時に父の勧めもあり漫画の専門学校で学ぶことにしました。卒業にあたり漫画家ではなく似顔絵が良いのではないかといい、調べたら京都にカリフォルニアの似顔絵専門学校があることが分かり3ヶ月ほど学びました。現在は岡山のありがとつファームのA型事業所での仕事をしながら似顔絵を描いて販売する仕事をしています。もう7、8年になります。

イベントに参加して似顔絵を描く

アリオ倉敷で似顔絵を描くイベントに行っています。まず、お客さんに写真を撮らせてもらいそれを元に似顔絵を描き出来るころに取りに来ていただくお仕事で、だいたい1人30分ぐらいで完成します。最初のころは、お客さんがどんなものを望まれているかわからず、そのまま写すように描いていました。中には、こんなものいらないと帰る方もおられ、心が折れましたが、何枚も何枚も描く中で、少しずつ喜んでいただける絵が描けるようになってきました。特にお客さんが笑顔で帰られる姿を思い浮かべて描くようにしています。

似顔絵もみじ



これからは服飾にも挑戦したい

いままでで一番大変だったのは、33人と犬と猫を1枚にとの依頼でした。間違えたら最初から描き直しした時間がかかりました。また、家系図を似顔絵でというのもありました。これらは思い出深い作品になりました。絵だけにこだわらず、服を作ったりもしたいです。仕事では、雑誌にイラストを載せたり、「絵」そのものを繊細に立体的に動かすLive 2dにも挑戦したいです。もっと依頼がたくさん来るように技術を磨いていきたいと思っています。

愛車のことなら何でも
お任せください!!

民間車検工場

新車販売、中古車販売・買取り、钣金・塗装、車検・修理、自動車保険

Auto Produce
Pros
Since 2003
安心と信頼のカーサポート!
オートプロデュース・プロス

有限会社 プロス

TEL (0865) 44-1239

〒719-0231 浅口市鴨方町小坂西 3700-2

FAX (0865) 44-1115

E-mail: pros1239.n@gmail.com

■営業時間 / AM9:00~PM6:00

本格
杵つき餅
祝餅
法要餅
赤飯
ぼた餅
等
お米の持込も
可能です

友原餅店

TEL. 0865-42-2216

浅口市金光町占見新田 361



私たちは浅口市社会福祉協議会の活動を応援しています。

3月8日実施
報告



令和4年3月8日浅口市健康福祉センター大ホールにてふれあいサロン研修会を開催しました。
moto ひょうご 事務局長 栗木剛先生を講師にお招きしての研修会です。

実践報告 コロナ禍におけるサロンの在り方

まず実践報告として「コロナ禍で取り組むサロンから」として3町を代表してそれぞれ中安倉若葉会サロン（寄島町）・須恵広サロン（金光町）・上口どんぐりサロン（鴨方町）より発表がありました。

コロナ禍で大変な時期ですが、いずれのサロンでも工夫を凝らして開催していました。

新型コロナウイルス感染症予防のため、受付時の検温や消毒の徹底、また窓を開放して、定期的な換気を行い空気がとどまらないように気をつけていました。また以前より開催時間を短くするなども見られました。

コロナ禍前はイベント時に頼んでいた食事を持ち帰りや配布で対応しています。

また社会福祉協議会からパーティーションやサーキュレーターを借りてみるなどが安心してサロンに來られるような工夫が目立ちました。

講演要旨 「頑張りすぎない」

「サロン運営を」

栗木先生からの講話は「サロンってやっぱりいいよね」と題してサロンの魅力を再発見する趣旨です。先生自身、地元の兵庫県でサロンのお手伝いをさ

れており、参加者の皆さんと同じ目線でのご提案を頂きました。

「サロンに來るお客さんを楽しませないといけない」「また来てもらわないといけない」「せつかく来てもらったのだからあれもこれもしよう」たくさんの方の目まぐるしいメニューにしてもサロンの参加者がついてこないこともあります。サロンは無理せずのんびりすれば良いです。あんまり頑張りすぎると近所の人も皆さんを見ており、「あの人もあんなに頑張りなれば」と思います。いざサロンのお手伝いをお願いしても「あなたほどは頑張りたくない」となれば、皆さんの頑張り損です。

コロナ禍でなかなか思うように活動できないサロンが多いですが、回数や時間を減らすなどの工夫をして細々でも続ける方が、完全に止めてしまいうまい良いです。地域の都合、ボランティアの都合にあわせて開催するほうが長続きします。

コロナ禍で生活様式が変わりました。サロン前より認知症や鬱の相談が16倍になったとの報告もあります。コロナが不安でサロンに出られないと言われる方もいるでしょう。ただ、コロナよりも認知症や鬱が怖いという方もおられます。いずれを選んででもメリット・デメリットがあります。ですが、いざサロンに行きたいと思っても肝心

のサロンがなければその選択肢がなくなるのです。個人が自由に選べるように、行き場のない人を受け入れるように、選択肢としてサロンが開いているという状況を作ることが大切です。

サロンに行こうと思うだけで「今日はサロンがあったよな」「今日はこの服を着て行こう」と参加者にとつては脳トレになっています。特別なメニューをこなさなくても人それぞれサロンの楽しみ方があるので無理をする必要はありません。サロンは來ることには意義があります。肩の力を抜いて自分も楽しめるようなサロンを作りましょう。





生活に困窮されている 世帯のお子さんへ お菓子を 無料配布します



長引くコロナ禍の影響で子育て世代の経済的な影響が指摘されています。浅口市内で福祉事業を行う社会福祉法人で組織する「かけはし」では、生活困窮世帯への支援としてフードバンクを実施してまいりましたが、下記によりお子様向けのお菓子を配布することといたしました。

配布対象者 経済的な理由でお子様向けのお菓子が十分に購入できない市民

配布場所等 浅口市社会福祉協議会の本所・金光支所・寄島支所の窓口
※月曜日から金曜日の9時から17時（ただし祝日は除きます）
※保護者の方が取りに来てください。（お子さんが来る必要はありません）
※なくなり次第終了します

配布方法 申請書類等は不要です。名前や住所等の個人の特定は行いません。

お問い合わせ

浅口市社会福祉法人連絡会「かけはし」
（事務局：浅口市社会福祉協議会）
TEL 0865-44-7744

= 市内事業所からも支援 =



鴨方町手延素麺生産者協議会



ヤクルト西部販売

日本赤十字 活動資金ご協力のお願い

おかやま

苦しんでいる人を救う!

いかなる状況下でも、救えるはずの命をあきらめない。かけがえない命を守り続けていくために活動資金へのご協力をお願いします。

日頃の備え

- 命と健康を守る講習
- 助け合いの心を育む講習
- けがや病気から命を守る医療など

災害時

- 救援物資の輸送・配布
- けがや病気をされた方の救援
- 避難所の環境改善など

5月は赤十字会費の集金をさせていただきます。

日本国内でのボランティア活動中のケガや賠償責任を補償!!

令和4年度

ボランティア活動保険

商品パンフレットは
コチラ
(ぶくしの保険ホームページ)

ボランティア行事用保険

送迎サービス補償

福祉サービス総合補償

(傷害保険、国内旅行傷害保険特約傷害保険、賠償責任保険)

(傷害保険)

(傷害保険、賠償責任保険、約定履行費用保険(オプション))

●このご案内は概要を説明したものです。詳細は、「ボランティア活動保険パンフレット」にてご確認ください。●

団体契約者 ▶ **社会福祉法人 全国社会福祉協議会**

〈引受幹事 保険会社〉 損害保険ジャパン株式会社 医療・福祉開発部 第二課
TEL:03(3349)5137
受付時間：平日の9:00~17:00(土日・祝日、年末年始を除きます。)
この保険は、全国社会福祉協議会が損害保険会社と一括して締結する団体契約です。

取扱代理店 ▶ **株式会社 福祉保険サービス**

〒100-0013 東京都千代田区霞が関3丁目3番2号 新霞が関ビル17F
TEL:03(3581)4667
受付時間：平日の9:30~17:30(土日・祝日、年末年始を除きます。)

(SJ21-10723より抜粋して作成)

小さな工事でもご相談ください

浅口のリフォーム屋さんです
新事務所オープン! お気軽にお立ち寄りください

●リフォーム
●バリアフリー
●水廻り
●内装・外装
●お家の修理・メンテナンス

小野工房
〒719-0243
浅口市鴨方町鴨方1164-4
TEL.0865-44-6090
http://www.onokoubou.com

創・食・美・酒

浅口劇場

営業時間 11:00~14:00 17:30~24:00

お弁当・オードブル・居酒屋メニュー
鶏鍋・鴨鍋・モツ鍋

要予約 ご予算に合わせてご用意します!!

お持ち帰りできます!

ご注文は!! 浅口市鴨方町鴨方1647-1(コープ鴨方すぐ横)
TEL・FAX: 0865-45-8092

私たちは浅口市社会福祉協議会の活動を応援しています。



高齢者疑似体験は、さまざまな装具（体験セット）を装着して高齢者や障がいのある人々の体の動きを疑似体験するもので、小学校や中学校での福祉学習で活用されています。

疑似体験セットのねらい

高齢による体の変化や障がいがあると、若い人や健常者では見過ごされがちな不便さがあります。体験を通じて体の特徴を理解し、その人の立場に立って考えることで、今の自分では気づかない「生活のしづらさ」に気づくことができます。その気づきから、お手伝いの必要な方への配慮とは何か、誰もが安心して生活するためにはどうしたらいいのか、を考えるきっかけとなるのが高齢者疑似体験です。

疑似体験セットの内容

- ・耳栓（イヤーマフ）……年とともに衰える聞こえ方を体験する。
- ・ゴーグル（メガネ）……特殊なシートをつけて、白内障などの目の見えにくさや見えない状態を体験する
- ・ひじ／ひざサポーター……ひじとひざにサポーターを巻いて、関節の動きにくさを体験する。



高齢者疑似体験セット



- ・おもりバンド……手首や足首につけて筋力の低下や障がいにより起こる体の重さを体験する。
- ・おもり付きベスト……筋力の衰えからくる前かがみの姿勢を体験する。
- ・前かがみ姿勢ベルト……筋力の低下や腰の曲がりによる前かがみ姿勢を体験する
- ・折りたたみ杖……歩くときの不安定さを補助する

体験では各装具をつけて、基本的な動作（歩く、座る、階段の昇降、衣類の着脱など）や日常的な動作（新聞を読む、話をする、財布からお金を出すなど）を行い、普段の生活のどんな所やどんなことに不便さを感じるか体験を通して学びます。

疑似体験をやってみて

高齢者疑似体験の小学生の皆さんの感想です。

○ゴーグルをして新聞を見ると、字がぼやけるので読むのが大変でした。

○手が曲がりにくく、新聞をめくつ



たり、はしを使ったりするのが大変でした。

○足が重く曲がりにくくて大変でした。高齢者の人の動きがゆっくりなのが分かったので、たくさん手伝ってあげたいです。

○体験中に友達が声をかけてくれたので安心しました。障がい者や高齢者もサポーターがあれば安心して暮らせるのかなと感じました。

浅口市社協では、高齢者疑似体験セット（大人用・子供用）を貸し出しています。町内会（地区）や地区社協子ども会、PTAなどの集まりで、福祉の学びの機会としてぜひ活用ください。

ういす 探して並べよう

今号の紙面に□で文字をかこんだ箇所が5か所あります。この5文字をならべかえて言葉をつくらせて下さい。

◆ヒント
歌手の一青窈さんが歌う曲のタイトル

◆締め切り 6月30日(木) 消印有効

◆前回のこたえ
さんかんしおん(三寒四温)でした。

応募方法

官製ハガキに住所、氏名、答えと「福祉あさくち」の感想を必ずお書きの上、〒719-0243 鴨方町鴨方73番地 浅口市社会福祉協議会まで。正解者の中から抽選で20名に記念品贈呈。

篤志御礼

(令和4年3月31日まで)
ご寄付ありがとうございます。地域福祉事業に有意義に使用させていただきます。

金光町

○小野 作太さん(大谷)より
亡母 壽子さんの偲び草

鴨方町

○佐藤 友一さん(深田)より
亡母 直枝さんの香典返し
○石井 睦夫さん(深田)より
亡母 和さんの香典返し
○柚木 富喜子さん(六条院中)より
亡母 シゲ子さんの香典返し
○中山 立夫さん(六条院中)より
亡母 満子さんの偲び草

寄島町

○中濱 洋一さん(国頭)より
亡妹 みどりさんの香典返し

一般寄付

○山本 いづみさんより
篤志寄付
○阿知谷町内会より
手数料寄付
○生石中町内会より
手数料寄付
○JFE倉敷OB浅口GG同好会鴨方より
篤志寄付

税額控除できます

社会福祉協議会に対する寄附については、年間合計額が2,000円を超えた額が所得税額控除及び個人住民税の所得割控除を受けることができます。



訂正とお詫び

前号(第61号)掲載の「社協会費・共同募金にご協力いただいた事業所」でお名前に誤りがありました。
(誤) 児嶋水道工業所
(正) こじま水道(株)
深く詫びして訂正申し上げます。

ウクライナ

人道危機救援金

(日本赤十字社へ)

- ・金光学園 ほつま同窓会
- ・同 やつなみ保護者会
- ・同 教職員一同
- ・金光町愛育委員会
- ・浅口市婦人協議会
- ・備中遊人舎

分からない・知らない



右手指先で右胸脇をはらい上げる
(合わせて首も振る動作で)

分かる・知っている



右手掌で胸をなでおろす
(合わせて首もうなづく動作で)

Let's 手話 ⑬



高橋 亜由美さん
(浅口手話サークル「青い鳥」)

SHOWA
昭和印刷は、創業120年
お客様の`伝える、を支え
常に`真心、をつくします。

昭和印刷株式会社
<https://www.net-s.ne.jp>
 E-mail : info@net-s.ne.jp
 本社 TEL.086-264-6110
 金光支店 TEL.0865-42-2012

商業用・事務用印刷
 報告書・記念誌印刷
 広報誌受託運営
 自費出版・流通
 WEB制作・管理

金光で創業

美味しさ 訳あり

訳1 安心・安全の一貫生産
 訳2 自社牧場で丹精を込めて繁殖・肥育
 訳3 プロの技術で精肉加工
 訳4 名物商品いっぱい直売店

新鮮ミート・美味デリカ
 (株)美星ミート

浅口市鴨方町益坂1384-1
 営業時間：10時～19時
 TEL：0865-44-1374
 FAX：0865-44-1375

私たちは浅口市社会福祉協議会の活動を応援しています。



Welcome Baby

このとりからの贈りもの

赤ちゃんのお誕生おめでとうございます！
 ご家族みんなに幸せを運んでくれる赤ちゃんのお誕生をお祝いして、浅口市社会福祉協議会ではベビー用品をプレゼントする「Welcome Baby～このとりからの贈りもの～」事業を行っています。

対象者 浅口市民で、令和4年4月1日以降に赤ちゃんが生まれた世帯（市外より転入された世帯を含む）
 ※赤ちゃんおひとりにつき、1歳までに1回のみのお申し込みとなります。

お申込み 出生届提出などの際に、浅口市役所で受け取られた「Welcome Baby～このとりからの贈りもの～」パンフレットをご覧ください。
 ご不明な場合は、下記までお問い合わせください。

プレゼント 紙おむつ、おしりふき、ミルクなどの詰め合わせ
 （3つのセットからお選びいただけます）

お届け 商品はご自宅にお届けします。
 商品が準備できましたら、社協よりご連絡し、訪問日時を調整します。
 ※原則、ご自宅のみのお届けとなります。

お問い合わせ 社会福祉法人 **浅口市社会福祉協議会**

福あさ 散歩してたら…

4コマ劇場

提供：鴨方高校デザイン・イラスト系列



社協だより

社会福祉法人
浅口市社会福祉協議会

- 本所 浅口市鴨方町鴨方73
TEL 0865-44-7744
- 金光支所 浅口市金光町占見新田751
TEL 0865-42-7308
- 寄島支所 浅口市寄島町16010
TEL 0865-54-3317
- カ二丸の家 浅口市寄島町16089-17
TEL 0865-54-3113