



FUKUSHI ASAKUCHI
福祉あさくち

あ たたかく
さ さえあつて
く らせる
ち いきをめざして

社協だより vol.59

8

2021



SUSTAINABLE
DEVELOPMENT
GOALS



社会福祉法人 浅口市社会福祉協議会

台風・豪雨の季節です 命を守る もしもの備えを



check ハザードマップで確認

ハザードマップには浸水や土砂災害の危険性のあるエリアを着色しています。自宅周辺のリスクや避難所の確認をしておきましょう。



check 平素から家族と取り決めを

平素から家族や近所の方と避難場所や連絡方法などを話し合っておきましょう。



check 家の中の安全確保

夜間などで避難が困難な場合、家の中でどこが一番安全なのか考えておきましょう。また、家具の固定、出入口の確保など家の中の安全対策を進めましょう。



check いつ、どこに逃げるか確認

避難先の選択肢は避難所だけでなく、身を寄せることのできる親戚や知人宅も含まれます。また、加齢や身体状況によって、避難に時間がかかる場合は早めに避難しましょう。



check 非常持出品の常備を

非常食・水・保険証や免許証のコピー・現金・懐中電灯・ラジオ・充電器・マスクなどなど。避難するときに一番に持ち出せるよう、用意しましょう。



check はじめようローリングストック

停電や断水、または避難した場合に食べる食料を普段から用意しておくことを「ローリングストック」と言います。定期的に消費して、その分をまた補充して常に備蓄するようにしましょう。



表紙のことば

「元気に大きく育てね。」金光小学校2年生のみなさんが、地域のボランティアさんにお手伝いをしてもらいながら、ミニトマトを栽培しています。

みんなの鉢に、夏には真っ赤な実がたくさんなるように心を込めて苗を植えました。



令和2年度

事業・決算報告

法人運営

- 1. 理事会、評議員会の開催状況**
理事会 3回 / 評議員会 3回 / 監事監査会 1回
評議員選任委員会 1回
- 2. 職員の研修会等への参加状況** 延46回
- 3. 地区社協の設置状況** 11地区
- 4. 福祉委員の状況** 258名
- 5. 住民座談会の開催状況** 1回 参加8名

各種福祉事業

- 1. 高齢者福祉事業**
 - ふれあいサロン 89地区 延1,907名参加
 - 給食サービス 延2,796名に配食
 - ふとん丸洗いサービス 54名が利用
 - いのちのバトン 2,594名に設置
 - バースデイ訪問 1,767名に訪問
 - その他、福祉委員による見守り活動等実施
- 2. 支え合いサポーター事業**
 - 登録サポーター 164名
 - 利用者 50名
- 3. 子育て支援事業**
 - 子育てサロン 延158名参加
 - おもちゃ病院 延75名来院
 - その他、要援護児支援事業、母子父子世帯福祉事業等を実施
- 4. 児童福祉教育事業**
 - 小中学校出前福祉講座 延8校 378名参加

- 5. 障がい者福祉事業**
 - 障がい者（児）訪問介護 延1,567名支援
 - 当事者及び保護者組織の活動支援
- 6. 介護サービス事業**
 - 居宅介護支援 ケアプラン作成 延1,325名
 - 訪問介護 ヘルパー訪問 延5,517名
 - 通所介護 デイサービス利用 延7,615名
- 7. 権利擁護事業**
 - 日常生活自立支援 15名支援
 - あさくち権利擁護推進センター法人後見 31件
 - 相談件数 延3,696件
 - 市民後見人登録 29名
- 8. 福祉資金貸付事業**
 - 生活福祉資金（コロナ特例貸付） 延419件 101,070千円
 - 小口資金貸付 7件 140千円
- 9. 災害につよいまちづくり事業**
 - 災害ボランティアセンター設置訓練 42名参加
 - 防災まちあるき & クリーン作戦 31名参加
- 10. 当事者団体支援事業**
 - 介護者の会 実施回数7回 会員数33名
 - 独居高齢者の会 実施回数16回 会員数62名
- 11. 福祉備品の貸出事業**
福祉車両、車いす、チャイルドシート、イベント用品等の福祉備品の貸出し
- 12. その他**
共同募金会、日本赤十字社、老人クラブ、遺族会、ボランティア連絡協議会等の事務局として、各機関・団体の事業の推進を支援

財産目録

令和3年3月31日 (単位：千円)

科目	適用	金額
1. 流動資産		99,546
(1)現預金		81,086
現金		50
預金	普通預金	81,036
(2)未収金		18,460
(3)仮払金		0
2. 固定資産		897,904
(1)基本財産		5,500
基本財産	定期預金	5,500
(2)その他固定資産		892,404
建物		0
構築物		0
車両運搬具		3,178
器具及び備品		8,726
小口現金貸付金		8
退職共済預け金	職員退職金	76,925
退職給付引当資産	職員退職金	2,299
地域福祉振興基金積立金	定期預金	635,268
地域福祉活動基金積立金	定期預金	130,000
運営資金積立預金	定期預金	36,000
資産合計		997,450
1. 流動負債		12,767
未払金		12,010
預り金		757
仮受金		0
2. 固定負債		93,897
退職給与引当金		93,897
負債合計		106,664
差引純資産		890,786

資金収支報告

令和2年4月1日～令和3年3月31日

収入 (単位：千円)	
会費収入	8,536
寄付金収入	1,239
補助金収入	65,468
受託金収入	13,407
事業収入（利用料、用具貸与）	5,938
貸付金償還金収入	172
共同募金配分金収入	6,124
負担金収入（シルバー負担金）	8,197
介護保険収入	108,032
障がい者福祉サービス収入	4,867
雑収入	65
受取利息配当金収入	1,529
その他活動収入	2,449
収入合計	226,023
支出 (単位：千円)	
人件費支出	164,390
事業費支出	22,068
事務費支出	23,374
貸付事業等支出	140
助成金支出	6,284
分担金支出	206
返還金支出	0
固定資産取得支出	3,185
その他活動支出	6,755
支出合計	226,402
当期資金収支差額合計	△379

動き出した中核機関

地域の総合的な権利擁護体制の強化に向けて

少子高齢化の進展に伴い、認知症高齢者やひとり暮らし高齢者の増加、施設入所時の契約者が身近にいないなどを背景に、成年後見制度の利用者数は右肩上がりの傾向にあります。しかし、必要性はありながらも、制度利用につながっている方は、わずか2%に満たないと言われています。

だれもが気軽に成年後見制度の相談や利用ができるよう、本年度から行政委託による成年後見制度の利用の拠点となる「中核機関」の運用を開始しました。

中核機関の相談窓口を訪れる方の多くは、成年後見制度の利用相談ですが、その相談の背景には、さまざまな生活・福祉・法的課題を抱えていることが少なくありません。

浅口市社会福祉協議会では、適切な支援方法や制度利用を見極めるため、専門職（司法・福祉）、専門機関（高齢・障がい）、本人会、福祉行政で組織した、「支援検討会議」を二カ月に一回のペースで開催しています。この会議では、ご本人の尊厳の尊重を基本に、多角的かつ専門的な視点から、最善の支援方法を協議しています。また、個別課題の蓄積から地域課題を解決するため、より多機関が参加した「協議会」を行政主催で年2回行っています。

中核機関（あさくち権利擁護推進センター）

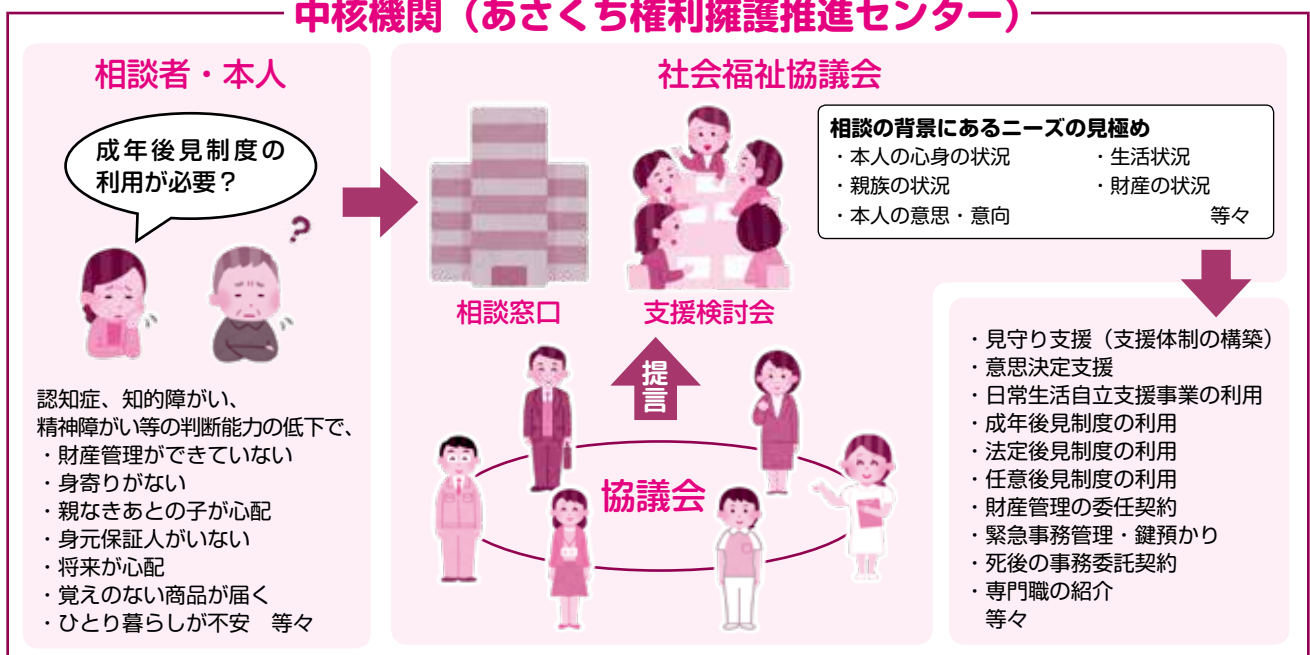

墓地・墓石
墓守サービス
お墓の修理
お墓の引越
墓じまい
など

より良いお墓の祀り方を御提案いたします。

山下石工所

何でもご相談ください。

☎0865-44-2778 (代表)

岡山県浅口市鴨方町六条院中3637 FAX:0865-44-8944

<http://ww3.tiki.ne.jp/~syugo/>

私たちは浅口市社会福祉協議会の活動を応援しています。

令和3年度

ボランティア功労者表彰

浅口市社会福祉協議会では、永年にわたりボランティア活動に功労のあった方を表彰しています。

長い間お世話になり、ありがとうございました。これからも地域福祉の向上のためにお力添えをお願いいたします。

森田 純子さん
(浅口はるか会)

長きにわたり、市の広報誌等の音声訳と校正に携わり、正確で落ち着いた音訳は聞き手に伝わりやすく、高い評価を頂いています。研修等にも積極的に参加され、常に音訳の力を養おうと努めておられ、会員の良きお手本となっています。

川上 弘道さん
(浅口はるか会)

15年以上の長きにわたり、市の広報誌の音訳、出前朗読での活動に励まれています。その声は聞き手を魅了し、特に物語の音声訳では多くの利用者が期待を寄せています。また渉外担当としても多方面との親交を深め、会の運営に尽力くださっています。

上田 裕子さん
(浅口はるか会)

長きにわたり、市の広報誌や物語の音声訳、校正に携わってこられています。常勤のお仕事の傍ら、音訳の研鑽を積み、コーラスで培った発声と響きのある声は聞く人に安心感をもたらし、伝わりやすい音訳を届けてくださっています。

片岡 敏子さん
(鴨方東地区ボランティア「たんぽぽ」)

長きにわたり、皆さんのお手本となる活動をされています。また副会

長も歴任され会の運営にも尽力されています。誰にでも明るく誠実に接してくださり、サロンでは皆さんから親しまれ、会にはなくてはならない存在となっております。

横田 聰慧さん
(食事ボランティア「えぶろん」)

長年、お弁当の調理だけでなく、地域の皆さんへの配食も担当され、精力的に活動されています。また会の役員も歴任され、運営にも尽力されています。忙しい中休むことなく調理に配食に元気に活動され、会員の良きお手本となっております。

遠藤 祝子さん
(食事ボランティア「えぶろん」)

長きにわたり、お弁当の調理担当としてご活躍です。配食との兼務の経験もあり、また役員も歴任され、会の円滑な運営に尽力くださっています。利用者の方が食べやすいような調理を手際よく進めてくださり、高齢者福祉に大きく貢献されています。

本格 杵つき餅

祝餅
法要餅
赤飯
ぼた餅 等

お米の持込も可能です

友原餅店
TEL. 0865-42-2216
浅口市金光町占見新田 361

美味しい 訳あり

訳① 自社牧場で丹精を込めて繁殖・肥育
訳② 地産地消で地元産一貫精肉加工
訳③ 名物商品いっぱいの直売店

新鮮ミート・美味デリカ
(株)美星ミート

浅口市鴨方町益坂 1384-1
営業時間：10時～19時
TEL：0865-44-1374
FAX：0865-44-1375

私たちは浅口市社会福祉協議会の活動を応援しています。



18歳で志願兵、海兵隊へ

備中高梁で8人きょうだいの3番目、次男として生まれました。小学校と尋常高等小学校を卒業して、18歳で志願兵として大竹海兵団の養成所で新兵教育を受けたのち、配属先が潜水学校に決まりました。当時、広島原子爆弾を大竹市でも爆風を感じ、窓ガラスが割れるのを目の当たりにしました。その後は、石川県の穴水へ移り、そこで、終戦を迎えました。終戦後は高梁に戻り、20歳の時に中国高等経理学校の専攻科へ入学し経理を学び、のちの仕事に従事してきました。

縁があり寄島へ

30歳の時、縁があり妻とお見合いをして、一目お会いして、この人だなと感じ、結婚を決めました。妻の姉、兄は亡くなっていたので、婿養子に入りました。

一年ほど経った頃、妻が「一ヶ月分くらいのお米を買って食べられる生活が出来たら幸せだ」と言ったので、願いを叶え、幸せにしてあげようと思いました。一人娘が生まれ、娘の結婚で姓が途絶えると思いましたが娘が嫁ぐことは賛成でした。それは願いとして娘に2人男の子が生まれ、下の子に継いで欲しいと思っていたからです。不思議と願い通り、男

の子が2人生まれ、下の子が継いでくれました。

「あれはだめ、これはだめと思うのではなく、喜びに思うことが大切です」子育てのしつけも子どもに命令をするだけでなく、自分が良い姿を「し続ける」ことです。それが「しつけ」だと思います。

お元気の秘訣

くよくよしないこと、ご飯をしっかり喜んで食べること、歩くこと、雨の日はウォーキングマシーンを使っています。食事は決まった時間にとっています。今は一人暮らしですから献立も一週間分、認知症予防のため、自分で考えています。今でも自分のことが出来るのは、母の助けになるため、弟、妹の面おもみながら、「自分の事は自分です」と育ってきたお陰です。

『みんなが幸せになってくれたらうれしい』

人の喜びは自分の喜びとして一緒に喜ぶことです。そうしていると人も寄って来てくれます。人が寄って来てくれる家でなければと思います。遠い親戚より近くの他人、近くの人と仲良くです。

娘はお父さんが元気でいてくれて「私は幸せだ」と言ってくれます。またその言葉がうれしいです。

隣接する円通寺を訪ねたり、大浴場でご入浴。和洋宴会場でゆったり味わう会席料理。

ゆったり宴会プラン



◆玉島御膳 (税込)
1名様 3,850円

◆良寛会席 (税込)
12名様 5,500円

※飲物料金別途
※お料理はご予算に応じて承ります。

特典

- カラオケ無料 ※要予約
- 送迎無料 ※要予約 (概ね片道1時間まで。 (高速道路利用時は実費))
- タオル持参で入浴料無料!

オプション

集合写真即日仕上 1枚660円

良寛和尚修行の地、瀬戸内海を望む宿

国民良寛荘 宿舎

TEL.086-522-5291

FAX.086-522-8048

〒713-8123 倉敷市玉島柏島478

※写真は良寛会席。内容は季節ごとに変わります。

私たちは浅口市社会福祉協議会の活動を応援しています。



たくさんの顔ぶれがそろう駅胡麻屋地区のミーティング

SCがゆく

3

生活支援コーディネーター

生活支援
コーディネーターは
「さえあいの
地域づくりを
お手伝いする
専門職」です

高齢化が進むなか地域の皆さんが助け合い、さまざまな機関と連携しながら、日常生活を支える体制を整備することが大切になっています。

浅口市社会福祉協議会では、旧町単位に職員を配置し、地域の皆さんと一緒に地域づくりを解決するお手伝いをさせていただきます。

金光

生活支援コーディネーター 青木眞美

「誰かの困りごと」は「みんなの課題」

昨年6月に着任して、活動を開始するにあたり各地域の高齢者のお困りごとのヒアリング、現状を把握するための調査をしました。

金光町全体には12地区のうち4地区に地区社協があります。地区社協は、各種機関・団体やボランティアなどによって構成され、「誰かの困りごと」を「みんなの問題」として、みんなで集まっていろいろな意見を出し合い、福祉課題の解決を考える場です。

私の仕事は、高齢者の生活を支える体制づくりが目的ですが、それは高齢者だけを考えるとということではありません。子どもを含む多世代が関わる仕組みこそが、高齢者にとっても大変良い効果を生みます。

駅胡麻屋地区では、民生児童委員さん、サロンボランティアの代

表者、子ども会の会長さん、そして地区の役員の方々と、ミーティングを重ねるごとに顔ぶれが揃い、高齢者と子どもたち、地域の人をつなげる居場所づくりにチャレンジをすることになりました。

具体的な活動内容については現在推考中ですが、地区に所属する部会型の地区社協を金光で初めて立ち上げることにしました。

地区の世帯規模別と前年度社協会費実績額に応じて支払われる助成金により、地域の福祉活動を進めることとなりました。

「あたたかく ささえあつてく らせるちいき」を目指して、今後も地域の皆さまのお声を伺い に参ります。



愛車のことなら何でも
お任せください!!

民間車検工場

新車販売、中古車販売・買取り、钣金・塗装、車検・修理、自動車保険



有限会社 Bros
TEL (0865) 44-1239
〒719-0231 浅口市鴨方町小坂西 3700-2
FAX (0865) 44-1115
E-mail: bros1239.n@gmail.com
■営業時間 / AM9:00~PM6:00

浅口のリフォーム屋さんです
新事務所オープン! お気軽にお立ち寄りください



- リフォーム
- バリアフリー
- 水廻り
- 内装・外装
- お家の修理・メンテナンス

小野工房

〒719-0243
浅口市鴨方町鴨方 1164-4
TEL 0865-44-6090
http://www.onokoubou.com

私たちは浅口市社会福祉協議会の活動を応援しています。



ヘルプマーク・ヘルプカード（以下、ヘルプマーク／カード）とは、病気や障がいがある方、妊娠初期の方が手助けや配慮を必要としていることを周囲の人に知らせるものです。

どんな人が持っているのか？

ヘルプマーク／カードを持つために、障がいや病気に基準があるわけではありません。

例えば、義足や人工関節を使っている方、^{*}内部障がいや難病のある方、妊産婦、知的障がいや精神障がいのある方で、支援や配慮が必要なすべての人がヘルプマーク／カードを使うことができます。

^{*}「内部障がい」とは心臓や腎臓など、体の内部に障がいがあることをいいます。外見では分かりにくく、疲れやすかったり、トイレに不自由したりする



ヘルプマーク

カバンなどに付けて、外出先で周囲に支援や配慮を必要としていることを知らせるものです。



ヘルプカード

必要な配慮等を書き込み、希望する支援や配慮の内容を知らせることができます。

など、周囲の方の理解と配慮を必要とする障がいです。

**ヘルプマーク／カード
を見かけたら**

▼電車やバスの中では席をお譲りください

見た目は健康そうに見えても、疲れやすかったり、つかまり立ちなど同じ姿勢を保ちにくかったりする方がいます。また、外見からは分からないため、優先席に座っていると不審な目で見られ、ストレスを受けることがあります。

▼積極的な声かけなどの配慮をお願いします

交通機関の事故等、突発的な出来事に対して臨機応変に対応することが困難な方や、立ち上がりや階段の昇り降りなどの動作が困難な方がいます。

▼災害時には安全に避難するための支援をお願いします

視覚や聴覚の障がいにより状況把握が難しい方や、体が不自由で自力で迅速な避難が困難な方がいます。

その他、希望する内容を確かめて、必要な支援や配慮をお願いします。

**ヘルプマーク／カード
が必要な場合**

浅口市では、必要な市民の方にヘルプマーク／カードを配布しています。ヘルプマーク／カードの配布を受ける際に、障害者手帳や診断書の提示は必要ありませんが、手続きが必要が必要です。

詳しくは、浅口市役所社会福祉課（電話：44-7007）へお問い合わせください。



子どもの「遊び」を支援 —自然の中で自由に遊ぶ—

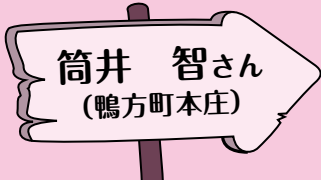

竹とんぼの魅力

子どもの頃に竹とんぼを自分で作ってみましたが、意外と難しく、結局うまく作れませんでした。その悔しさが残ったことがきっかけで、10年ほど前にふと再挑戦しました。最初は普通の竹とんぼを作りましたが、やっぱり満足できず、普通の竹とんぼは羽に対して棒がついていますが、その芯棒を早く回すために竹筒の中に入れた竹とんぼに紐を巻きつけて飛ばす仕組みにしたところ、普通の竹とんぼに比べて、簡単に高く飛ばせるようになりました。今では14メートル以上、電柱を超えるくらいの高さまで飛ばせます。

自分を取り巻く世界と 自然の面白さを遊びから学ぶ

その頃プレパーク（子どもたちが自由なアイデアで遊ぶ場。冒険遊び場とも言つ）をしていた知り合いに誘われて行ってみると、そこにいた子どもたちがいろいろな外遊びをやっている。ひよっとすると僕の竹とんぼもいんじゃないかと思ひ、再び作り出したのが3年くらい前です。普通の竹とんぼだと子どもは手が小さいので、安

定して回すのが難しい。上手にやらないと顔にぶつける。けれど、僕の作る竹とんぼは紐を引くだけなので5歳くらいの子でも飛ばすことができます。もちろん安全を考えて、小さい子には誰か大人についてもらって上手にできる場合のみ貸し出しています。プレパークは外遊びを子どもが自分の責任でやっていく、力加減や感覚が自然の中で学んでいくという姿勢があって、僕もその考え方に少しでも貢献できればいいなと思っています。

創作玩具展と子どもたち へのメッセージ

美作市で公募されていた「小黒三郎賞・創作玩具公募展」に紐引き式の竹とんぼで応募したところ、子どもたちが選ぶ「こども賞」で3位に選んで頂きました。この公募は安全性・目新しさ・普遍性・再現性の4点が審査基準だったのでですが、竹とんぼは昔からあるので目新しさもなく、安全性も低い。予想通り1次審査で落ちましたが、実際に遊んだ子どもたちから支持してもらえたのが本当に嬉しかったです。公募のテーマが「子どもたちへのメッセージ」というものでしたが、僕の想像力を使って、失敗したって

い。いっぱい遊んで、いっぱい楽しんで、いっぱい知恵と知識を身につけよう」と思いを込めました。最近はお遊びを学ぶ機会も少ないし、何より安全でなければならぬ。その点がすごく強くなっている気がします。道で転んだり草で手を切ったり、子どもは自分で失敗の経験を繰り返して世界を知っていく、そういうことが大事なのに閉じ込めてしまおう。何も学ばずに一生を終わってしまう気がしてすごく残念に感じます。だから子ども達にはいろいろなことを恐れずに何でもチャレンジしてほしいと思います。

創・食・美・酒

浅口劇場

営業時間 11:00~14:00 17:30~24:00

お弁当・オードブル・居酒屋メニュー
鶏鍋・鴨鍋・モツ鍋

要予約 ご予算に合わせてご用意します!!

お持ち帰り
できます!

浅口市鴨方町鴨方1647-1 (コープ鴨方すぐ横)

ご注文は!! TEL・FAX : 0865-45-8092

私たちは浅口市社会福祉協議会の活動を応援しています。

国際ソロプチミスト笠岡から
チャイルドシートを寄贈

国際ソロプチミスト笠岡から認証 35周年を記念して本会へチャイルドシート 7台の寄付がありました。

貸し出し用として、市民の子育て支援に活用させていただきます。ありがとうございました。

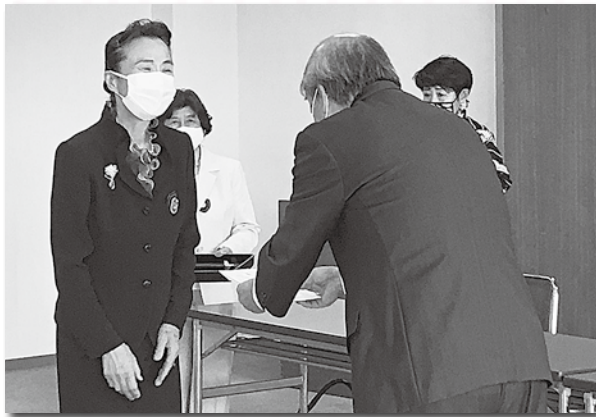

社協の
チャイルドシート貸し出し

1週間以内 無料
1週間以上1か月まで 500円
(最長1か月まで)

お問い合わせ先 本所 ☎44-7744

♪車いすで出かけよう♪
福祉車両貸し出します



車いすを利用される方が気軽に安心して乗り降りできる福祉車両を貸出しています。詳しくは浅口市社協へ

お問い合わせ先 本所 ☎ 44-7744

短期、長期に貸し出します。

申し込み・お問い合わせ先
本所 ☎0865-44-7744
金光支所 ☎0865-42-7308
寄島支所 ☎0865-54-3317



車いすのことならおまかせ
車いすバンク

**新型コロナウイルス感染症の影響による
生活福祉資金貸付制度について (ご案内)**

新型コロナウイルス感染症の影響による休業や失業等により生活資金でお悩みの方々に向けた、緊急小口資金及び総合支援資金の特例貸付の申請を令和3年8月31日(火)まで延長して受け付けています。

詳細は浅口市社会福祉協議会本所(鴨方)までお電話でお尋ねください。なお、本制度は、返済の必要がある貸付であり、給付ではありませんのでご注意ください。

篤志御礼

(令和3年6月30日まで)
ご寄付ありがとうございました。
地域福祉事業に有意義に使用させていただきます。

金光町

- 宮本 昌樹さん(占見新田)より
亡父 菅行さんの満中陰志
- 久戸瀬 新一さん(占見新田)より
亡母 末子さんの香典返し

寄島町

- 三宅 眞一郎さん(国頭)より
亡妻 恵子さんの満中陰志
- 黒川 満孝さん(中安倉)より
亡母 清子さんの満中陰志

鴨方町

- 小野 隆さん(占見)より
亡母 大橋裕子さんの香典返し
- 徳山 章さん(大谷)より
亡母 勝子さんの香典返し
- 窄口 クニエさん(六条院中)より
亡夫 浩さんの偲び草

- 岡本 範生さん(中安倉)より
亡母 綾子さんの満中陰志

一般寄付

- 阿部山中町内会より
手数料寄付として

訂正とお詫び

5月1日発行の第58号で、亡井上伯夫様を「柏夫」と記載しておりました。訂正し、お詫びさせていただきます。申し訳ございませんでした。

Let's 手話 ⑩



林 保恵さん
(浅口手話サークル「青い鳥」)

病院

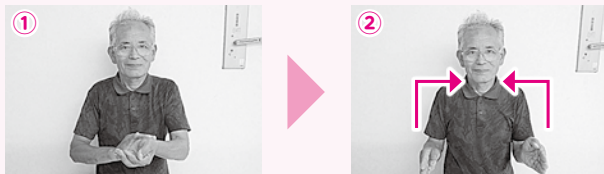

- ①左の手首に右手の人差し指・中指をあて脈をとる様子(医療)
- ②両手の平を向かい合わせて垂直に上げた後、手の平を下に向けて人差し指をそろえるように合わせる(建物)

発熱

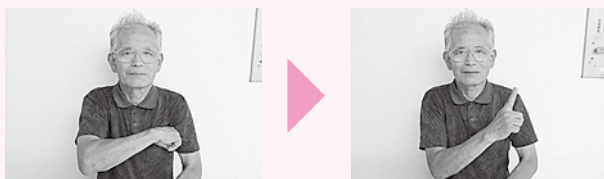

親指と人差し指を閉じた右手を左脇の下につけて人差し指を上にはね上げて上に開く

注射



右手人差し指と中指の背を左腕にあて、親指で注射を打つようにつける

事前相談
承ります。

〈受付時間〉
毎日
10～16時

井笠広域会館 鴨方ホール

〒719-0243 岡山県浅口市鴨方町鴨方808-1

TEL 0865-45-8388

家族葬
1日1組限定

ハナリエ 金光

〒719-0105 岡山県浅口市金光町占見147-1

TEL 0865-42-9033



わたる岡山

検索

私たちは浅口市社会福祉協議会の活動を応援しています。

赤い羽根
配分事業

「居場所づくり」 助成します

この助成は、地域の集会所等の備品等を整備することにより、地域の幅広い世代の居場所としての機能を充実させ、利用を促進させる一助とすることを目的とします。

助成する団体

浅口市内の集会所等を管理運営する自治組織

対象となる事業

浅口市内の公会堂等に次の事業のための経費に対して助成します

- 1 健康づくりを推進するための備品等
- 2 世代間の交流を促進するための備品等
- 3 文化教養を高めるための備品等
- 4 その他目的達成にふさわしい事業

助成金額

助成金額は1団体に対して5万円以内とし、審査ののち予算の範囲内で配分します

申請方法

所定の申請用紙が、社会福祉協議会の本所支所にあります

申請の締切 令和3年8月末日

問い合わせ先

浅口市社会福祉協議会 TEL 44-7744

福あさ 「海で寝るにはご注意を。」

4コマ劇場

提供：鴨方高校マンガ同好会



官製ハガキに住所、氏名、答えと「福祉あさくち」の感想を必ずお書きの上、〒719-0243 鴨方町鴨方73番地 浅口市社会福祉協議会まで。正解者の中から抽選で20名に記念品贈呈。

応募方法

- ◆ ヒント 樹皮がツルツルしていて、猿ですら滑り落ちそうなのでこの名前があります。夏期に花が咲きます。
- ◆ 締め切り 9月30日(木) 消印有効
- ◆ 前回のこたえ かつおのたたき でした。

クイズ 探して並べて

今号の紙面に□で文字をかこんだ箇所が5か所あります。この5文字をならべかえて、言葉をつくってください。

福あさ 社協だより

社会福祉法人
浅口市社会福祉協議会

- 本所 浅口市鴨方町鴨方73 TEL 0865-44-7744
- 金光支所 浅口市金光町占見新田751 TEL 0865-42-7308
- 寄島支所 浅口市寄島町16010 TEL 0865-54-3317
- カ二丸の家 浅口市寄島町16089-17 TEL 0865-54-3113